

SENDEROS GEONATURALES

Instituto de Estudios Bercianos

(Aula de Naturaleza y Senderismo)

F I C H A

Nombre del Sendero: Ruta Botánica por las Peñas de Ferradillo.

Distancia total aproximada: 14 km.

Tiempo estimado: 7 horas. (Incluye las paradas, para escudriñar la botánica y el paisaje)

Desnivel Bruto: 648 metros [1.448 (Campo las Danzas) – 800 (Paradela de Muces)]

Dificultad: Baja-Media

Planos IGN: Escala 1/25.000: Carucedo Nº 191-I y Villanueva de Valdueza Nº 191-II.

Traslado al lugar de inicio del Sendero: La ruta se inicia en el collado del "Campo de las Danzas", hasta donde hay que desplazarse por la carretera asfaltada que asciende desde San Estéban de Valdueza a Villanueva de Valdueza en dirección al pico de la Aquiana.

Visión de conjunto: La histórica carretera conocida como la de Sanabria fue iniciada hacia 1911 quedando inacabada en el Campo las Danzas, desde donde tenía que continuar alcanzando la Comarca de La Cabrera a través de la localidad de Santalavilla. La ruta se inicia en el Campo las Danzas -campa situada en un collado natural y lugar de encuentro, donde tradicionalmente se realizaban romerías entre las gentes de El Bierzo y La Cabrera, así como las romerías de agosto relacionadas con la subida de las imágenes de la Virgen de la Aquiana-, desde donde nos dirigimos a las Peñas de Ferradillo, que constituyen la primeras estribaciones de los Montes Aquilianos. Se hace una parada en un pequeño altozano que facilita una visión longitudinal de las Peñas, lo que permite apreciar la distinta vegetación de porte arbóreo que se desarrolla sobre la cara sur expuesta a la solana, frente a la cara norte invadida por la umbría. En este punto se hará un pequeño recorrido botánico por la ladera sur de las Peñas, identificando alguna de las plantas singulares y medicinales, rarezas botánicas y endemismos con apetencias por las laderas soleadas.

Desde éste punto, la excursión continua en descenso hacia la Collada de la Nevera, para posteriormente alcanzar el pueblo de Ferradillo. Situado en la cabecera norte de las Peñas, fue abandonado en el año 1976; pertenece a la terna de pueblos abandonados (junto con Santa Lucía y San Adrián de Valdueza) del entorno del Campo las Danzas en la década de los años setenta. Actualmente se está volviendo a recuperar gracias al empeño de sus antiguos moradores constituidos en la Asociación de Amigos de Ferradillo (<http://www.ferradillo.com/>).

Sigue el camino en continuo descenso hasta alcanzar la altura del Collado, un paraje natural que separa momentáneamente la Peña de Voces -la de mayor tamaño del afloramiento rocoso- del resto de la sucesión de Peñas, donde haremos una parada a sus pies bajo una pequeña vallina, antigua majada de pastores, en la que estableceremos la zona de descanso.

Desde aquí se iniciará el recorrido botánico por la ladera norte, hasta alcanzar la identificación de muchas de las pequeñas plantas, auténticas joyas botánicas de nuestra Comarca. Este pequeño recorrido en continuo ascenso por la ladera norte de la Peña de Voces y a través de suelo pedregoso, puede entrañar alguna dificultad para la gente no acostumbrada, constituyendo el tramo más difícil de la ruta.

Posteriormente se hace una parada para comer, y una vez recuperadas las fuerzas, se visita el cercano Castro de Peña del Hombre. De aspecto semicircular y con una superficie aproximada de 7.000 m², conserva los restos de los muros y un singular torreón de vigilancia situado en el borde este del cerramiento. Según los escasos estudios arqueológicos, este castro romanizado pudo estar dedicado en algún momento de su historia a la vigilancia de los canales romanos que con dirección a Las Médulas pasan bordeándolo bajo sus pies.

Un vez recorridos los lugares mas sobresalientes de Castro, una pista en descenso nos dirige a la localidad de Paradela de Muces, donde el vehículo que nos dejó en el Campo las Danzas nos llevará de vuelta a casa, no sin antes hacer una visita obligada al pueblo acompañado por los miembros de la Asociación Cultural Muces que, constituida en Paradela, está haciendo un gran esfuerzo por la mejora de su pueblo y la conservación del entorno.

Información complementaria: Esta ficha va acompañada de una "hoja de ruta" que describe brevemente los valores más destacados que se pueden observar durante el recorrido, desde los puntos de vista botánico y paisajístico, histórico-cultural y geológico.

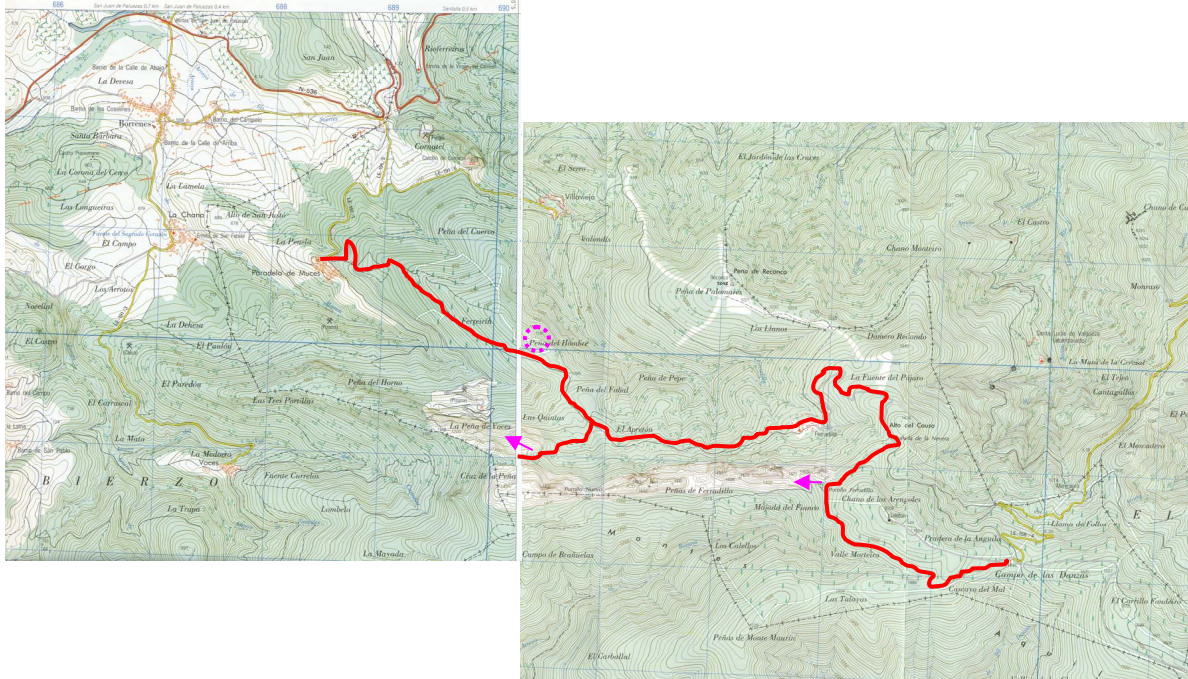
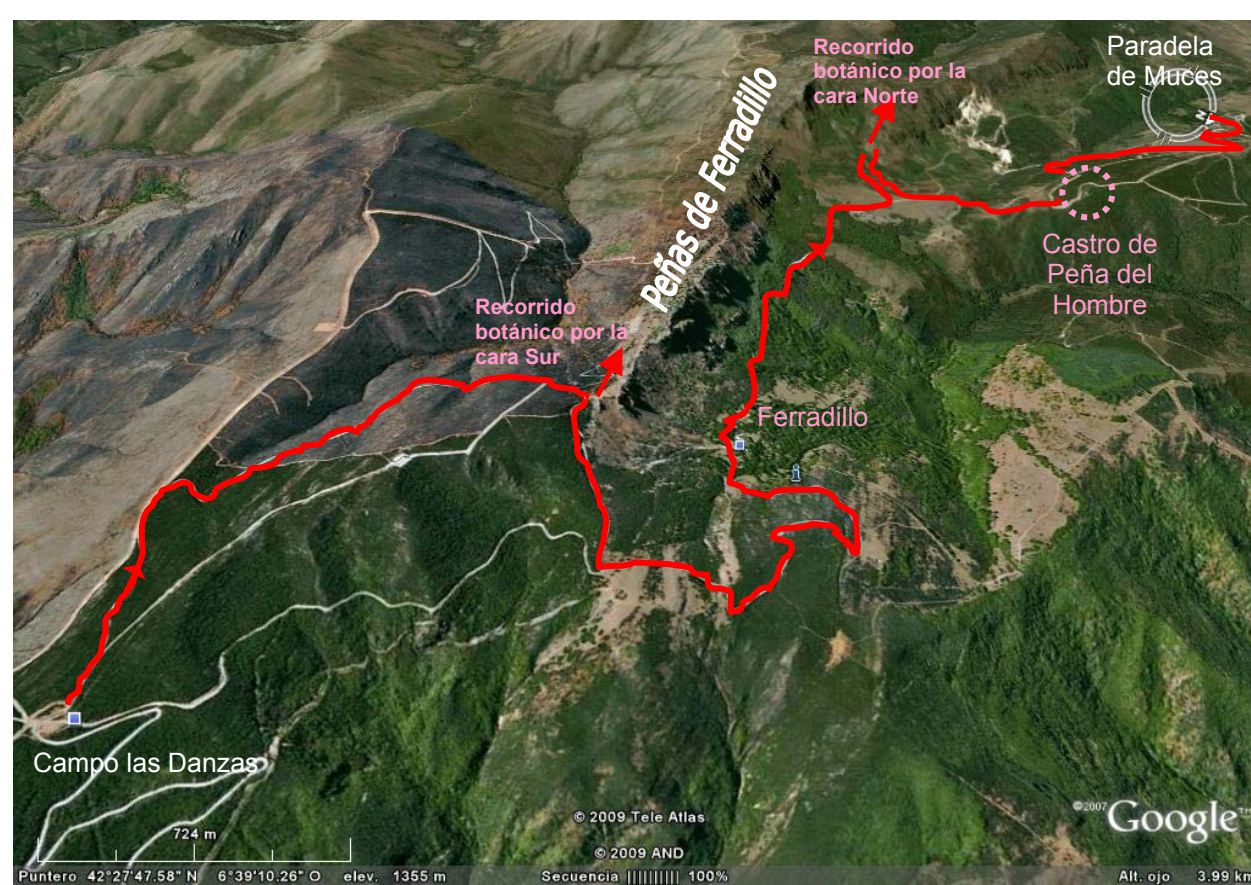

Breve Información Complementaria a la ruta: **Botánica por las Peñas de Ferradillo.**

Histórico-Cultural: En el lugar del Campo las Danzas se reunían (ante la falta de espacio físico en el pico de la Aquiana), los cofrades procedentes de las parroquias de Montes y Villanueva de Valdueva a los que se unían los vecinos de San Adrián y Ferradillo, con motivo de la celebración durante el verano de la romería de la Virgen de la Aquiana, según la cual se subían en procesión sendas vírgenes ó "guianinas" que saliendo desde Villanueva y Montes con dirección a la ermita de la Aquiana –ó Guiana- con ayuda de los vecinos de Ferradillo, para posteriormente, celebrar una comida campestre en el Campo las Danzas acompañados por tamborileros bercianos y cabreireses. El objetivo era que las "Guianinas" protegiesen desde la alta cumbre de la Aquiana, situada a 1.848 m snm, las cosechas, ganados y vecinos. Entrando el otoño, las vírgenes regresaban de nuevo a sus respectivas parroquias.

Durante la década de 1970-1980 muchos pueblos de El Bierzo quedaron abandonados, atraídos sus moradores por la pujanza de la industria que se desarrollaba en la hoya berciana e intentando mejorar las duras condiciones de vida de estos pueblos de la alta montaña. Así quedó despoblado Ferradillo sobre el año 1976. Su origen está ligado allá por el siglo XI al Monasterio de San Pedro de Montes, según el cual los colonos que ocuparan los terrenos propiedad del Monasterio estaban obligados a pagar al mismo "un quinto" de los beneficios que obtuvieran por el trabajo de sus tierras, en referencia a esta forma de pago, los pueblos dependientes del Monasterio adquirieron el nombre de "La Quintería" al que pertenecían junto con Ferradillo, San Adrián y Montes. La abolición de la Quintería se produjo en 1837 y muchos de los terrenos pasaron a manos de Estado que cedió el usufructo a los concejos mediante la denominada Licencia de Pastos Y Aprovechamientos Forestales. En la actualidad, Ferradillo se está volviendo a repoblar, especialmente los fines de semana y festivos, gracias a la labor de los propios vecinos que añorando su pasado y valorando la tranquilidad de la vida en el pueblo frente a la ciudad, están volviendo a recuperar sus casas.

Otro lugar histórico que se visita es el Castro de Peña del Hombre, un lugar de reciente redescubrimiento situado entre Paradela de Muces y Ferradillo y estudiado en un pequeño artículo de la revista nº 27 de IEB en octubre del 2001. Se desarrolla sobre un crestón rocoso de cuarcitas y pizarras suspendido en su cara norte sobre el profundo arroyo de Ferradillo antes de llegar a Villavieja. Su altura está entre los 1.144 y 1.157 m snm. Conserva una soberbia muralla de piedra en seco, aprovechando algunos afloramientos naturales de cuarcita, la geometría en planta representa un semicírculo perfecto. Presenta un foso artificial de unos 9 metros de anchura y una construcción de planta circular que bien podría haber sido un bastión o torreón defensivo. Por su situación y características, los arqueólogos han propuesto para el mismo –a falta de mayores estudios- una filiación romana, relacionada con la red hidráulica de abastecimiento de agua a Las Médulas. No lejos de este castro se encuentra en paraje de Las Tres Portillas, donde otro antiguo asentamiento conocido como Las Portelas también pudo dedicarse al mantenimiento de la red de canales de la vertiente septentrional de los Montes Aquilianos.

Paisaje y botánica: Las Peñas de Ferradillo en su conjunto, constituyen un paisaje excepcional que debemos preservar inalterado para las generaciones futuras. No en vano, presenta varias figuras de protección junto con el resto de los Montes Aquilianos. Todo el recorrido se desarrolla dentro de la **Red Natura 2000**, bajo las denominaciones de Zona de Especial Protección para las Aves (ZEPA) de los Montes Aquilianos, así como Lugar de Importancia Comunitaria (LIC) con el nombre de Montes Aquilianos y Sierra del Teleno. Desde la perspectiva biogeográfica, la zona pertenece al Sector Berciano-Sanabriense, caracterizado por la dominancia de sustratos silíceos duros, interrumpidos ocasionalmente por importantes afloramientos calizos dolomitizados como sucede en Ferradillo y en menor medida en los Doce Apóstoles. Esto hace que los pequeños afloramientos calizos, emergentes en un inmenso territorio silíceo, se comporten botánicamente como pequeños islotes que son colonizados por las plantas circundantes de apetencia calcícola, lo que ha dado lugar a poblaciones vegetales acantonadas de gran rareza, alguna de ellas endemismos exclusivos de la comarca berciana.

Comenta el profesor Carlos Romero, que ya desde 1872 se conoce la existencia de plantas singulares en éstos en enclaves, y asegura que es tanta la relevancia de los Montes Aquilianos, que cabe situarlos como el lugar de mayor importancia botánica de la provincia de León, donde El Bierzo contiene el 16,3 % de la flora endémica de la provincia, estando en estos enclaves el 91,3% de los endemismos bercianos.

La botánica que se desarrolla en la zona está condicionada por los terrenos predominantemente dolomíticos que la constituyen, destacando algunos endemismos como la *Petrocoptis viscosa* ó el *Geranium dolomiticum* y otras muchas especies de carácter rupícola tales como la SANTOLINA (*Santolina semidentata*) con propiedades medicinales, la *Petrocoptis viscosa*, la SOLDACONSOLIDA (*Saxifraga trifurcata*), la *Leontodon farinosus* o la *Campanula adsurgens*, la *Armeria rothmaleri Nieto Fel.*, el *Rhamnus legionensis* cubre los roquedos a modo de bonsáis, constituyendo una de las plantas mas bellas que podemos encontrar tapizando las paredes calizas. En los lugares sombríos se desarrollan raras variedades de helecho, destacando por su belleza la lengua de ciervo (*Phyllitis scolopendrium*).

La mayoría de las plantas están salvaguardadas por el RD 63/2007 de 17 de junio que, promovido desde el área de Medio Ambiente de la Junta de Castilla y León, establece el Catálogo de la Flora Protegida de la Comunidad, así como potencia la creación de las Microrreservas de Flora, donde esperamos que no tardando mucho, las Peñas de Ferradillo constituyan una de ellas.

Brevísima descripción geológica: La litología que vamos a encontrar en las Peñas de Ferradillo está compuesta de dolomías –una variedad de caliza con alto contenido en magnesio- de edad ordovícica (periodo que abarca de los 500 a los 435 millones de años). Son difíciles de distinguir para el profano la calizas de la dolomías, éstas son mas duras y resistentes que las calizas, presentan colores amarillentos y pardo-rojizos, no muestran formas cóncavas de disolución como la caliza, sino que se presentan en diaclasas, produciéndose la rotura en forma paralelepípeda, por lo que se manifiestan en la distancia con formas de siluetas almenadas que recuerdan antiguas edificaciones en ruinas, tienen una superficie que recuerda a la piel arrugada de un elefante.

Algunas fotografías de interés: Peñas de Ferradillo desde la cara norte → Peñas de Ferradillo mostrando la cara sur → Reconstrucción aproximada del Castro de Peña del Hombre.

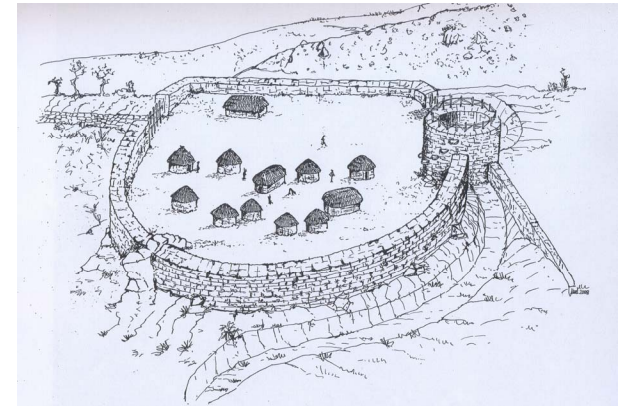



Planos 1/25.000: Carucedo Nº 191-I y Villanueva de Valdeuza Nº 191-II.

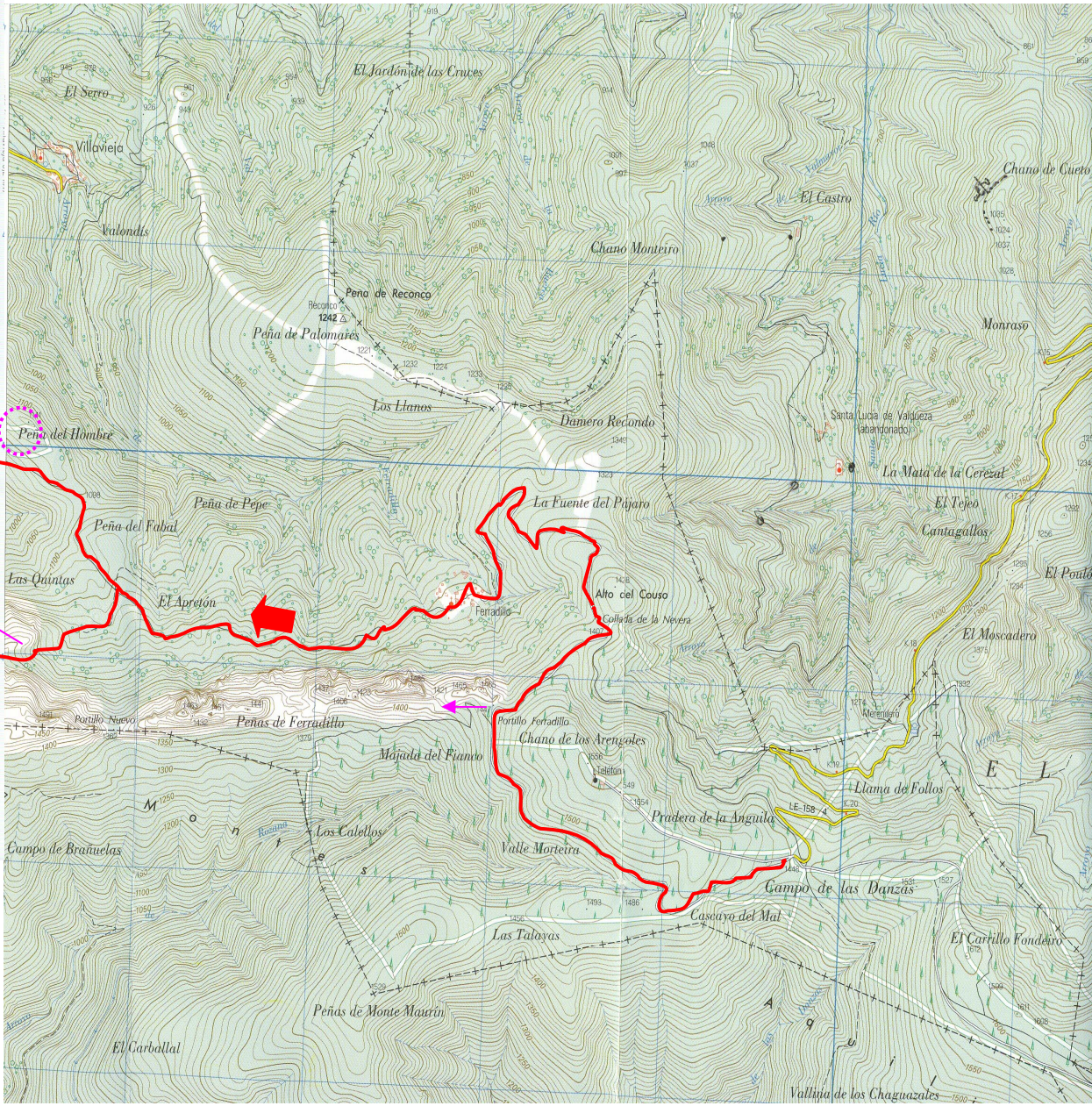

Escala gráfica → Distancia entre cuadrículas: 1 km

Ruta Botánica por las Peñas de Ferradillo. Ficha identificativa de alguna de las plantas.

